



Członkowie Obwodowych Komisji Wyborczych **zobowiązani są** zapoznać się z całością wytycznych i bezwzględnie je stosować.

Uchwała nr 183/2020 z dnia 10 czerwca 2020 r.

Członkowie komisji zobowiązani są również do bezwzględnego przestrzegania przepisów rozporządzenia Ministra Zdrowia.

W dniu wyborów:

- członkowie komisji są zobowiązani nosić w widoczny sposób identyfikatory z imieniem i nazwiskiem oraz funkcją pełnioną w komisji.
- członkowie komisji nie mogą udzielać wyborcom pomocy w głosowaniu, z wyjątkiem udzielania informacji,
- Przewodniczący komisji kieruje jej pracami, a w razie nieobecności jego obowiązki pełni zastępca .
- podczas głosowania przewodniczący komisji odpowiada za utrzymanie porządku i spokoju, czuwa nad przestrzeganiem tajności głosowania, przestrzeganiem zakazu prowadzenia w jakiegokolwiek formie agitacji wyborczej w lokalu wyborczym i na terenie budynku, w którym lokal ten się znajduje **Ma prawo zażądać opuszczenia lokalu przez osoby naruszające porządek i spokój,**
- **przewodniczący komisji odpowiada za utrzymanie porządku i spokoju, czuwa nad przestrzeganiem tajności głosowania oraz zasad bezpieczeństwa sanitarnego związanego ze zwalczaniem epidemii COVID-19.**
- Komisja wywiesza informację (w lokalu wyborczym w miejscu widocznym z zewnątrz oraz w urzędzie gminy) o godzinie rozpoczęcia swojej pracy w dniu głosowania (a nie o godzinie rozpoczęcia głosowania!),
- Przewodniczący OKW **obowiązkowo** wyznacza członka komisji, który przebywając w bezpośredniej bliskości urny zapewnia jej nienaruszalność oraz przestrzeganie przez wyborców zasad dotyczących tajności głosowania w tym czuwa, aby:
 - wyborcy wrzucali karty do urny w taki sposób, aby strona zadrukowana była niewidoczna,
 - wyborcy nie wrzucali do urny nakładki na kartę do głosowania,
 - doręczający koperty zwrotne nie wrzucali ich do urny wyborczej



Podczas głosowania w lokalu wyborczym mogą znajdować się:

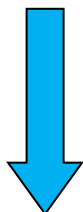

Mężowie
zaufania

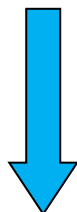

Obserwatorzy
społeczni

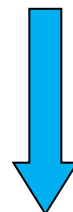

Dziennikarze

Zasady bezpieczeństwa sanitarnego określone w rozporządzeniu Ministra Zdrowia

W lokalu wyborczym, zgodnie z wymogami:

- ✓ przebywa w tym samym czasie **nie więcej niż 1 wyborca na 4 m²**,
- ✓ należy zapewnić wietrzenie przed przystąpieniem komisji do pracy oraz co godzinę przez 10 minut (nie przerywając głosowania oraz pracy),
- ✓ członkowie komisji zachowują **co najmniej 1,5 m odstepu**,
- ✓ należy korzystać ze stołów niepokrytych suknem, ani żadnym innym wchłanianym materiałem;
- ✓ przy wejściu, w widocznym miejscu, umieszcza się dla wyborców płyn do dezynfekcji rąk;
- ✓ klamki, urny wyborcze, blaty stołów, uchwyty, włączniki światła i inne przedmioty oraz powierzchnie, które mogą być dotykane przez osoby przebywające w lokalu wyborczym należy przemywać płynem dezynfekcyjnym: przed przystąpieniem komisji do pracy, **nie częściej niż co godzinę, co najmniej 6 razy w czasie trwania głosowania**, nie przerywając głosowania oraz pracy komisji



Głosowanie 28 czerwca 2020 r.

7⁰⁰ – 21⁰⁰



Przed wydaniem karty do głosowania komisja:

1. Sprawdza tożsamość wyborcy (prosząc o uchylenie maseczki) na podstawie dokumentu z fotografią (np. dowód osobisty, paszport, prawo jazdy, legitymacja studencka, w tym może być dokument, który utracił ważność) lub na podstawie mTożsamość w rządowej aplikacji mobilnej mObywatel



Sprawdzenia tożsamości wyborcy należy dokonać w sposób minimalizujący ryzyko ujawnienia danych osobowych wyborcy osobom trzecim.

2. Sprawdza, czy wyborca jest ujęty w spisie wyborców,
3. **Komisje** w których zgłoszono **zamiar głosowania korespondencyjnego** sprawdzają, czy w rubryce Uwagi, spisu wyborców znajduje się adnotacja „*wysłano pakiet*”. Jeśli wyborca poinformuje komisję, że nie otrzymał pakietu wyborczego, przewodniczący komisji lub jego zastępca telefonicznie potwierdza w dziale ewidencji ludności, czy urząd posiada informację o niedoręczeniu temu wyborcy pakietu. W przypadku potwierdzenia przez urząd niedoręczenia pakietu 2 członków komisji w tym przewodniczący lub zastępca, skreśla adnotację w spisie o wysłaniu pakietu i wpisuje adnotację „pakiet niedoręczony”, którą opatrują parafami i wydaje kartę,
4. **W dniu głosowania OKW dopisuje na dodatkowym formularzu spisu wyborców i umożliwia głosowanie:**
 - **osobie przedkładającej zaświadczenie o prawie do głosowania** – komisja sprawdza czy zaświadczenie **wydane jest na pierwsze głosowanie w dniu 28 czerwca 2020 r.** i ma hologram z nadrukiem „**PRP 2020**”.

ZAŚWIADCZENIE NALEŻY ZATRZYMAĆ I DOŁĄCZYĆ DO SPISU !

Komisja nie wydaje karty do głosowania wyborcy przedkładającemu w dniu pierwszego głosowania (28 czerwca 2020 r.) zaświadczenie o prawie do głosowania wydane na ponowne głosowanie (12 lipca 2020 r.)

- **osobie pominiętej w spisie** - jeżeli udokumentuje, iż stale zamieszkuje na terenie tego obwodu (*ewidencja ludności telefonicznie potwierdza ten fakt, a członek komisji, który otrzymał potwierdzenie sporządza notatkę i dołącza ją do spisu*),
- **osobie skreślonej ze spisu** - w związku z umieszczeniem jej w spisie w obwodzie odrębnym, która **udokumentuje**, że opuściła np. szpital przed dniem głosowania; (*przed dopisaniem do spisu na dodatkowym formularzu należy*

sprawdzić, czy wyborca jest skreślony ze spisu, a przy nazwisku jest adnotacja o skreśleniu w zw. z ujęciem w spisie w obwodzie odrębnym)

- **obywatelowi polskiemu stale zamieszkującemu za granicą**, jeżeli w dniu głosowania przedstawi komisji dokument potwierdzający, że **stale zamieszkuje za granicą wraz z jego tłumaczeniem przysięgłym na język polski** oraz **ważny** polski paszport. **Dokumentem potwierdzającym stale zamieszkanie za granicą** jest np.: karta stałego pobytu, dokument potwierdzający zatrudnienie za granicą, dokument potwierdzający uprawnienie do korzystania ze świadczeń ubezpieczenia społecznego za granicą itp. **Podstawą nie może być okazanie dowodu osobistego.** *Przed dopisaniem należy sprawdzić, czy w paszporcie nie ma pieczęci innej OKW z datą głosowania. OKW na ostatniej stronie paszportu przeznaczonej na adnotacje wizowe umieszcza tylko odcisk swojej pieczęci i datę głosowania. Niedopuszczalne są inne wpisy.*
 - **w obwodzie odrębnym** osobie, która chce głosować, a **przybyła do danej jednostki przed dniem głosowania**. Dla dopisania nie jest potrzebne zaświadczenie o prawie do głosowania. Komisja powinna się zwrócić do kierownika jednostki o udostępnienie wykazu osób przybyłych do jednostki przed dniem głosowania, które nie były ujęte w sporządzonym wcześniej wykazie osób,
5. **Przy wydawaniu kart do głosowania komisja sprawdza, czy wydawana karta jest ostemplowana jej** pieczęcią - wydanie wyborcy nieostemplowanej karty do głosowania powoduje, że karta jest nieważna,
6. komisja zwraca uwagę, by wyborca potwierdził własnoręcznym podpisem, w przeznaczony na to rubryce spisu wyborców (w linii) odpowiadającej jego nazwisku, fakt otrzymania karty. Możliwe jest składanie podpisu bez odwracania spisu.
- Jeżeli wyborca nie potwierdzi własnoręcznym podpisem odbioru karty do głosowania, OKW odmawia jej wydania.** – nie dotyczy to sytuacji w której wyborca okaże komisji dokument potwierdzający, że jest osobą niepełnosprawną o znacznym lub umiarkowanym stopniu niepełnosprawności i nie może w związku z tym potwierdzić otrzymania karty do głosowania,
- 7. OKW odmawia ponownego wydania karty do głosowania niezależnie od przyczyn tego żądania (np. z powodu pomyłkowego wypełnienia karty, zniszczenia jej itp.)**
8. Należy zwrócić uwagę na bezwzględną konieczność zapewnienia ochrony danych osobowych wyborców ujętych w spisie, w tym przed ujawnieniem danych osobowych innych osób przy potwierdzaniu przez wyborców odbioru karty do głosowania. **W tym celu komisja stosuje przekazane przez urząd gminy osłony na spis zabezpieczające dane osobowe innych osób ujętych w spisie.**
- Niewykonywanie lub niewłaściwe wykonywanie powyższego obowiązku skutkować może odpowiedzialnością członków komisji za naruszenie przepisów dotyczących ochrony danych osobowych.**
9. **Głosowanie przez PEŁNOMOCNIKA** – komisja:
- sprawdza tożsamość pełnomocnika;
 - sprawdza akt pełnomocnictwa;
 - sprawdza, czy osoba, która udzieliła pełnomocnictwa:
 - jest ujęta w spisie wyborców i nie głosowała wcześniej osobiście,





- czy pełnomocnictwo nie zostało cofnięte;
- czy pełnomocnictwo nie wygasło z innej przyczyny .
- odnotowuje fakt głosowania przez pełnomocnika na otrzymanej wraz ze spisem wyborców liście wyborców, którzy udzielili pełnomocnictwa do głosowania;
- **akt pełnomocnictwa należy zatrzymać i dołączyć do spisu wyborców !**
- wydaje pełnomocnikowi karty do głosowania;
- odnotowuje wydanie karty w spisie wyborców
- **Akt pełnomocnictwa sporządzony przed pierwszym głosowaniem 28 czerwca 2020 r. dotyczy zarówno pierwszego głosowania, jak i ewentualnego ponownego głosowania.**

Komisja zwraca uwagę, by wyborcy nie wynosili kart do głosowania poza lokal wyborczy.

Jeżeli członek komisji:

- zauważy, że wyborca wyniósł kartę na zewnątrz,
- otrzyma informację, że w lokalu lub poza nim oferowane jest odstąpienie karty do głosowania



zobowiązany jest niezwłocznie zawiadomić Policję

Na żądanie wyborcy, OKW zobowiązana jest wydać zaświadczenie.

„Zaświadczenie

Obwodowa Komisja Wyborcza Nr ... w zaświadcza,
że Pan/Pani* otrzymał/otrzymała* kartę do głosowania
(imię i nazwisko wyborcy)

w wyborach Prezydenta Rzeczypospolitej Polskiej w głosowaniu w dniu
(data głosowania)

.....
(miejscowość, data) (podpis)

* Niepotrzebne skreślić lub pominąć .,.

Komisja na bieżąco sprawdza liczbę podpisów w spisie potwierdzających otrzymanie karty przez wyborców

W przypadku, gdy liczba ta przekroczy **60%** liczby otrzymanych kart do głosowania, komisja zobowiązana jest powiadomić Okręgową Komisję Wyborczą, o możliwej potrzebie uruchomienia dla niej kart z rezerwy.



Natomiast gdy liczba ta przekroczy **80%** liczby otrzymanych kart do głosowania, komisja występuje do Okręgowej Komisji Wyborczej, za pośrednictwem urzędu gminy, o wydanie kart z rezerwy.

W STAŁYCH OBWODACH GŁOSOWANIA komisja w dniu głosowania ustala dwukrotnie, tj. na godz. **12.00** oraz **17.00**:

- liczbę osób uprawnionych do głosowania,
- liczbę wyborców, którym wydano karty do głosowania

Dane te przekazuje się i podaje do publicznej wiadomości poprzez wywieszenie informacji w lokalu wyborczym, w miejscu widocznym (na koniec pracy komisji informację pakuje się do dokumentów własnych komisji)

W przypadku kolejki przed lokalem wyborczym, przed zakończeniem głosowania, wyznaczony członek komisji, zabezpiecza koniec kolejki i pilnuje żeby nikt po godz. 21.00 nie dołączył do oczekujących. Można również w takiej sytuacji wezwać na pomoc straż miejską. Osoby czekające na wejście do lokalu wyborczego muszą zachować odpowiedni odstęp.



Po opuszczeniu lokalu przez ostatniego wyborcę przewodniczący komisji zapieczętowanie otwór urny wyborczej.

Czynności związane z ustaleniem wyników głosowania w obwodzie i sporządzeniem protokołów głosowania OKW wykonuje wspólnie - nie jest dopuszczalne tworzenie z członków OKW grup roboczych, które wykonywałyby oddzielnie czynności po zakończeniu głosowania.

Po prawidłowym sporządzeniu protokołu głosowania należy :

- wydrukować dwa egzemplarze oryginałów protokołu głosowania a następnie podpisać je przez **wszystkich obecnych członków komisji**

WYBORY PREZYDENTA RZECZYPOSPOLITEJ POLSKIEJ									
Kod terytorialny gminy (dzielnicy w m.st. Warszawie)	2	6	0	1	0	2	Nr obwodu głosowania * * * 1		
Siedziba Obwodowej Komisji Wyborczej (adres)	Sześć Podstawowa w Bałkach, Bałce 59, 25-114 Gnojno								
Gmina/ Dzielnica	gm. Gnojno	Powiat	bałki	Województwo	śląskie				



Należy zwrócić uwagę, by (podpisy) parafy członków komisji na stronie zawierającej kod QR nie zachodziły zarówno na kod kreskowy jak i na kod QR.

- sporządzić dwie kopie protokołu głosowania - **nie mogą one zawierać strony z kodem QR !!**

Kopie poświadczają za zgodność z oryginałem członkowie komisji podpisując je, parafując każdą stronę i opatrując je pieczęcią komisji. Obowiązki te dotyczą zarówno komisji, w których kopie protokołu są kserokopiami protokołu lub w których zostały one sporządzone w systemie informatycznym

1 egz. kopii protokołu głosownia, niezwłocznie, po zabezpieczeniu przed wpływem warunków atmosferycznych komisja wywiesza w miejscu łatwo dostępnym dla zainteresowanych i widocznym po zamknięciu lokalu. Należy mieć na uwadze, że odczyt kopii protokołu musi być możliwy także z wózka inwalidzkiego. Jeżeli w treści uwag zostaną zamieszczone dane osobowe, należy je zanonimizować (zasłonić, ukryć) na kopii protokołu podawanej do publicznej wiadomości.

GŁOSOWANIE KORESPONDENCYJNE

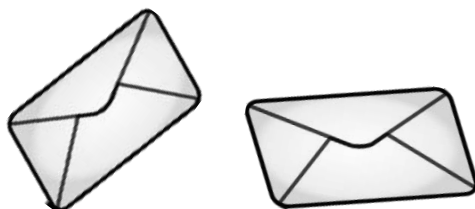

Skład pakietu wyborczego zgodnie z wymogami ustawowymi

1. Karta do głosowania



KARTA DO GŁOSOWANIA
w wyborach Prezydenta Rzeczypospolitej Polskiej w dniu 28 czerwca 2020 r.

Kandydaci na Prezydenta Rzeczypospolitej Polskiej

01.	<input type="checkbox"/>	PIERWSZY Kandydat	<small>(nazwisko i imię - imiona)</small>
02.	<input type="checkbox"/>	DRUGI Kandydat	<small>(nazwisko i imię - imiona)</small>
03.	<input type="checkbox"/>	TRZECI Kandydat	<small>(nazwisko i imię - imiona)</small>
04.	<input type="checkbox"/>	CZWARTY Kandydat	<small>(nazwisko i imię - imiona)</small>
05.	<input type="checkbox"/>	PIĄTY Kandydat	<small>(nazwisko i imię - imiona)</small>
06.	<input type="checkbox"/>	SZÓSTY Kandydat	<small>(nazwisko i imię - imiona)</small>
07.	<input type="checkbox"/>	SIEDMIY Kandydat	<small>(nazwisko i imię - imiona)</small>
08.	<input type="checkbox"/>	ÓSMY Kandydat	<small>(nazwisko i imię - imiona)</small>
09.	<input type="checkbox"/>	DZIEWIĄTY Kandydat	<small>(nazwisko i imię - imiona)</small>
10.	<input type="checkbox"/>	DZIESIĄTY Kandydat	<small>(nazwisko i imię - imiona)</small>
11.	<input type="checkbox"/>	JEDENASTY Kandydat	<small>(nazwisko i imię - imiona)</small>

INFORMACJA

- Znając kandydata, na którego chcesz głosować.
- Postaw znak „X” w kratce wyłącznie przy nazwisku tego kandydata.
- Jeżeli postawisz znak „X” przy nazwisku więcej niż jednego kandydata, Twój głos będzie nieważny.
- Znak „X” to co najmniej dwie linie przecinające się wewnątrz kratki.

2. Koperta zwrotna

Przesyłka wyborcza	Przesyłka zwolniona z opłaty pocztowej na podstawie art.13 ust 3 ustawy.....
Obwodowa Komisja Wyborcza nr 1 w Rzeszowie Szkołą Podstawowa nr 1 ul. Bernardyńska 4 35-69 Rzeszów	

3. Koperta na kartę do głosowania

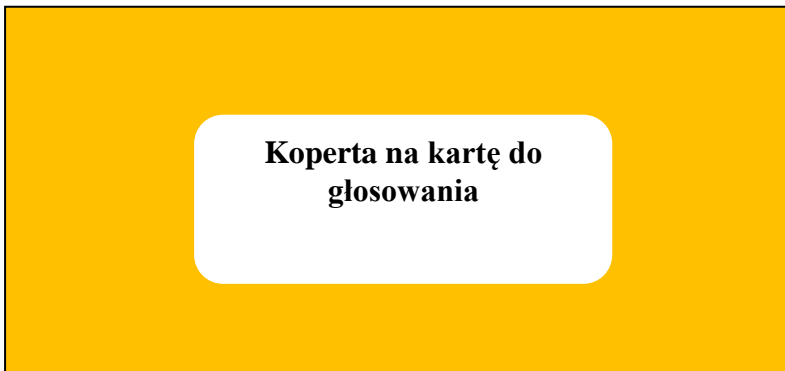

4. Instrukcja głosowania korespondencyjnego



5. Oświadczenie o osobistym i tajnym oddaniu głosu

Oświadczenie o osobistym i tajnym oddaniu głosu na karcie o głosowania																					
Ja,																				
	(imię-imiona i nazwisko wyborcy)																				
numer ewidencyjny PESEL	<table border="1" style="width: 100%; height: 20px;"><tr><td></td><td></td><td></td><td></td><td></td><td></td><td></td><td></td><td></td><td></td><td></td><td></td><td></td><td></td><td></td><td></td><td></td><td></td><td></td><td></td></tr></table>																				
oświadczam, że osobiście i w sposób tajny oddałem(-am) głos w wyborach Prezydenta Rzeczypospolitej Polskiej zarządzonych na dzień 28 czerwca 2020 r.																					
 (podpis wyborcy)																				

OKW od rozpoczęcia głosowania o godz. 7⁰⁰ do godziny 21⁰⁰ odbiera koperty zwrotne od:

- przedstawicieli Poczty Polskiej,
- przedstawicieli urzędów gmin,
- wyborców,
- innych osób doręczających koperty zwrotne



Doręczone do godz. 21⁰⁰ koperty komisja otwiera niezwłocznie po doręczeniu i sprawdza, czy:

- Przesyłka wyborcza trafiła do właściwej Obwodowej Komisji Wyborczej (adres na kopercie jest zgodny z adresem komisji),
- w kopercie zwrotnej znajduje się:
 1. **prawidłowo wypełnione tj. zawierające imię, nazwisko i numer PESEL wyborcy zgodnie z danymi zawartymi w spisie wyborców i podpisane przez wyborcę oświadczenie o osobistym i tajnym oddaniu głosu na karcie do głosowania,**
 2. **zaklejona koperta na kartę do głosowania.**

Jeżeli spełnione są powyższe warunki, komisja odnotowuje w rubryce spisu „Uwagi”, odpowiadającej pozycji, pod którą przy nazwisku wyborcy umieszczono informację o wysłaniu pakietu wyborczego, że wyborca głosował korespondencyjnie (pod adnotacją wysłano pakiet, odręczny dopisek „ *głosowanie korespondencyjne*”)

zaklejoną kopertę na kartę do głosowania OKW wrzuca do urny wyborczej.

oświadczenie o osobistym i tajnym oddaniu głosu OKW dołącza do spisu wyborców

puste koperty zwrotne OKW pakuje w pakiet, opisuje i odkłada

Jeżeli:

- 1) w kopercie zwrotnej nie było oświadczenia o osobistym i tajnym oddaniu głosu na karcie do głosowania,
- 2) oświadczenie o osobistym i tajnym oddaniu głosu na karcie do głosowania było nieprawidłowo wypełnione lub niepodpisane przez wyborcę,
- 3) w kopercie zwrotnej nie było koperty na kartę do głosowania,
- 4) koperta na kartę do głosowania była niezaklejona,
- 5) w kopercie zwrotnej znajdowała się więcej niż jedna koperta na kartę do głosowania

Komisja odkłada kopertę zwrotną wraz z zawartością i nie bierze jej pod uwagę przy ustalaniu wyników głosowania.



Jeżeli wyborca, którego koperta zwrotna została doręczona do komisji, nie jest ujęty w spisie wyborców, komisja jest zobowiązana wyjaśnić telefonicznie w dziale ewidencji ludności urzędu miasta przyczynę nieumieszczenia wyborcy w spisie wyborców. Z przeprowadzonej rozmowy należy sporządzić notatkę służbową – załącznik.

Gdy urząd potwierdzi, że nieumieszczenie wyborcy w spisie wynika z omyłki, komisja dopisuje wyborcę do spisu wyborców na dodatkowym formularzu spisu.

Otrzymane koperty należy odpowiednio posegregować, zapakować i opisać:

**Puste koperty zwrotne OKW
nr... w Rzeszowie, Wybory
Prezydenta RP 28 czerwca 2020**

Koperty wraz z kartami wg naruszeń warunków, w zależności od sytuacji :

Koperty zwrotne z niezaklejoną kopertą na kartę do głosowania, OKW nr... w Rzeszowie, Wybory Prezydenta RP 28 czerwca 2020 r.

Koperty zwrotne bez oświadczenia o osobistym i tajnym oddaniu głosu na karcie do głosowania, OKW nr... w Rzeszowie, Wybory Prezydenta RP 28 czerwca 2020 r.

Koperty zwrotne z błędnie wypełnionym oświadczeniem o osobistym i tajnym oddaniu głosu na karcie do głosowania, OKW nr... w Rzeszowie, Wybory Prezydenta RP 28 czerwca 2020 r.

Koperty zwrotne bez koperty na kartę do głosowania, OKW nr... w Rzeszowie, Wybory Prezydenta RP 28 czerwca 2020 r.

Koperty zwrotne niepodpisane przez wyborcę oświadczeniem o osobistym i tajnym oddaniu głosu na karcie do głosowania, OKW nr... w Rzeszowie, Wybory Prezydenta RP 28 czerwca 2020 r.

Oraz dodatkowe pakiety w których znajdują się:

Koperty zwrotne z oświadczeniem o osobistym i tajnym oddaniu głosu na karcie do głosowania wyborcy nie ujętego w spisie wyborców, koperty zwrotne zawierające oświadczenie o osobistym i tajnym oddaniu głosu na karcie do głosowania wyborcy, który głosował wcześniej korespondencyjnie lub osobiście, koperty zwrotne, w których znajdowała się więcej niż jedna koperta na kartę do głosowania

OKW nr... w Rzeszowie, Wybory Prezydenta RP 28 czerwca 2020 r.

Pakiety wyborcze nieodebrane przez wyborcę,
OKW nr... w Rzeszowie, Wybory Prezydenta RP 28 czerwca 2020 r.

Koperty zwrotne doręczone do OKW po zakończeniu głosowania, OKW nr... w Rzeszowie,
Wybory Prezydenta RP 28 czerwca 2020 r.

Komisja na bieżąco zapisuje w arkuszu pomocniczym, prowadzonym przez wskazanego członka komisji informację dotyczące ilości otrzymanych kopert zwrotnych - wzór w załączniku

Po otwarciu urny i wyjęciu z niej kart, **w pierwszej kolejności komisja wyjmuje karty do głosowania z kopert na karty do głosowania** w głosowaniu korespondencyjnym i ustala ich liczbę.

Następnie przystępuje do dalszych prac.

Postępowanie z dokumentami z wyborów- pakowanie

Po sporządzeniu protokołu głosowania i podaniu go do publicznej wiadomości komisja segreguje dokumenty z wyborów.



1. Pierwsze opakowanie zbiorcze

Karty całkowicie przedarte , OKW nr... w Rzeszowie, Wybory Prezydenta RP 28 czerwca 2020

Karty nieważne , OKW nr... w Rzeszowie, Wybory Prezydenta RP 28 czerwca 2020

Karty niewykorzystane , OKW nr... w Rzeszowie, Wybory Prezydenta RP 28 czerwca 2020

Głosy nieważne z kart ważnych w wyborach Prezydenta RP w głosowaniu w dniu 28 czerwca 2020 – liczba.....

Głosy ważne z kart ważnych w wyborach Prezydenta RP w głosowaniu w dniu 28 czerwca 2020 – liczba.....

Komisja zamyka worek, oklejając go dokładnie taśmą klejącą, i nakłada plombę strunową,

2. Drugie opakowanie zbiorcze:

- 1) drugi egzemplarz protokołu głosowania;
- 2) spis wyborców wraz z dołączonymi do niego zaświadczeniami o prawie do głosowania oraz aktami pełnomocnictwa;



3) ewentualne nośniki z zarejestrowanym przez mężów zaufania przebiegiem czynności komisji,

5) wszystkie arkusze pomocnicze i niewykorzystane formularze protokołu (także błędnie wypełnione) oraz wadliwie sporządzone protokoły głosowania, drugie egzemplarze raportu ostrzeżeń itp.

Opakowanie to opisuje się, pieczętuje i zabezpiecza przed możliwością niekontrolowanego otwarcia.

3. Trzecie opakowanie zbiorcze (dokumenty własne komisji):

- pozostała dokumentacja komisji,
- protokoły posiedzeń
- uchwały.

Opakowanie to opisuje się, pieczętuje i zabezpiecza przed możliwością niekontrolowanego otwarcia.

4. Lista osób, którym udzielono pełnomocnictwa do głosowania, na której komisja odnotowała fakt głosowania przez pełnomocnika

Nie może ona zostać złożona do żadnego opakowania zbiorczego.

5. Pozostałe materiały komisji

materiały techniczne takie jak: obwoluta ze spisu wyborców, nakładki Braille'a, osłony na spisy wyborców, maczałki do pieczętek, nożyczki itp.

Po otrzymaniu informacji o przyjęciu protokołu głosowania przez okręgową komisję wyborczą przewodniczący komisji przekazuje w depozyt urzędnikowi wyborczemu wszystkie opakowania zbiorcze i paczki z dokumentami. Ponadto przewodniczący komisji przekazuje urzędnikowi wyborczemu pieczęć komisji.

